东营日报

代号23—172
第 960 期

DONGYING RIBAO

中共东营市委主办

1995年10月21日 星期六
农历乙亥年闰八月二十七

国内统一刊号CN37—0054

江泽民总书记为济南交警支队题词

全国公安机关学习济南交警先进经验现场会召开

《大众日报》消息 全国公安机关学习济南交警先进经验现场会10月16日在济南召开。记者从会上获悉，江泽民总书记10月15日为济南市公安局交警支队题词：“严格执法 热情服务”。公安部、省及济南市的领导同志陶驷驹、李文全、李振、陆懋曾等出席了会议。

要闻摘登

省齐鲁杯城市“三上”活动检查团来我市检查

对我市基础设施建设和城市管理给予了高度评价

阎启俊 张明华分别在情况通报会上讲话

本报讯 10月16日至17日，省齐鲁杯城市“三上”活动检查团来我市检查考核城市“三上”活动开展情况。

由省建委副主任张明华率领的检查团，听取了我市齐鲁杯城市“三上”活动的总结汇报，并实地检查了基础设施建设和城市管理情况，给予高度评价。检查团一致认为，东营市开展齐鲁杯城市“三上”活动扎实有效，具体归纳为：一是在城市规划和编制上有了突破性发展；二是城市基础设施建设和投入上有了突破性发展；三是城市园林绿化有了突破性发展；四是房地产业有了突破性发展；五是城市管理有了突破性发展。

省建委副主任张明华在讲话中指出，三年来，东营市的城市规划建设上了大的台阶，领导的城市意识强，对开展齐鲁杯城市“三上”活动的认识高，注重办实事，措施很有力。地方和油田、市区都实现了配合联动，形成了强大的合力，因此，取得的成绩巨大，经验是丰富的。他认为，东城的城市建设已形成厂“大空间、大水面、大绿化”的生态城市的基本格局，西城的城市功能日趋完备。希望东营市进一步探索建设油洲加绿洲的路子，加快城市建设步伐，强化城市管理，使东营城市面貌在短期内有大的变化。

市委副书记、市长阎启俊在讲话时表示，要以这次检查 会为契机，进一步把城市规划、建设、管理工作摆上党委、政府的议事日程。无论是加快黄河三角洲开发建设步伐，还是建成“三大基地”，很重要的是要把中心城和卫星城建设好，从而带动区域经济的发展。要继续抓好硬件、软件建设，把城市建设和管理提高到一个新水平。要坚持企地共建共管的方针不动摇，坚持规划一张图、审批一支笔、建设一盘棋的原则，加大投入，抓紧配套上水平，同时加强管理，完善城市功能。要强化领导，建立保障措施，市区两级政府，两级职能，分级负责，保证责任管理目标的实现。阎启俊最后指出，我们有信心也有能力，把东营市建设管理的更好。

市委常委、副市长杨鲁豫，市人大常委会副主任安家训，副市长郝敦典参加了情况通报会。 （张松）

市委发出通知要求全市广大党员干部

深入学习党的十四届五中全会精神

本报讯 中共东营市委近日发出通知，要求全市广大党员干部认真学习贯彻党的十四届五中全会精神。

《通知》说，中国共产党十四届五中全会，是在我国改革开放和社会主义现代化建设发展的重要时期召开的一次极为重要的会议。认真学习五中全会精神，是当前和今后一个时期的重要政治任务。

《通知》说，十四届五中全会通过的《中共中央关于制定国民经济和社会发展“九五”计划和2010年远景目标的建议》（以下简称《建议》），通篇贯穿了邓小平同志建设有中国特色社会主义理论和党的“一个中心、两个基本点”的基本路线，科学地分析了当代的国际形势，分析了我国经济和社会发展的有利条件和面临的矛盾，回答了社会主义建设的一些重大问题，明确提出了国民经济和社会发展第九个五年计划和2010年的远景奋斗目标，以及实现这一目标的一系列根本原则和重大方针，是指引我们胜利跨入二十一世纪的宏伟纲领，是党的重要历史性文献。江泽民同志在全会上作的重要讲话，高屋建瓴，全面深刻，提出了党在新时期的奋斗目标、任务和要求。李鹏总理就《建议》草案作了重要说明。各级党组织要充分认识学习五中全会文献的深远意义，迅速组织广大党员、干部和群众认真学习文献内容，深刻领会和全面把握精神实质，把思想认识统一到五中全会精神和《建议》上来，统一到江泽民同志的重要讲话精神上来，使其成为动员群众、团结群众、鼓舞群众的强大精神力量，加快黄河三角洲开发建设的步伐。

《通知》说，要坚持理论联系实际的马克思主义学风，把握重点做到学用结合，学以致用。要联系黄河三角洲开发建设的实际，以五中全会精神为指导，在总结“八五”成就和经验的基础上，分析研究当前改革开放和现代化建设中的重大实际问题，制定好“九五”计划和远景目标，继续加大体制改革的力度，继续扩大对外对内的开放度，继续加快转变经济增长方式的进度，尽快形成东营城市管理新机制、投资新机制、社会保障新机制、市场发育新机制，加快建立现代企业制度，努力探索黄河三角洲开发这一当代重大科技经济课题。要联系党的建设的实际，提高政治素质，坚定政治信念，在政治问题上保持清醒的头脑；严格党的组织纪律，坚持民主集中制，坚持集体领导，自觉接受党和人民监督；加强世界观改造，经受住改革开放和执政的考验，始终保持共产党员的政治本色和高尚风格。

《通知》要求，各级党组织要把五中全会文献的学习同《邓小平同志建设有中国特色社会主义理论学习纲要》的学习结合起来，近期首先要组织好五中全会文献的学习。要统筹安排，制定切实可行的学习计划，一级抓一级，层层落实。通过学习，把党中央的大政方针同本地区、本部门的实际情况结合起来，把远大目标同实干精神结合起来，把对美好未来的向往同扎扎实实的工作结合起来，使五中全会精神变为广大党员、干部和群众的自觉行动，化为改革开放和现代化建设的强大动力，为实现“九五”计划和今后15年的远景规划而努力奋斗。

（本报通讯员）

市政府组织收听全省棉花收购工作电话会议精神并强调

集中力量 确保资金 加快棉花收购进度

本报讯 （记者 徐晓辉）10月16日下午，市政府组织有关部门在市府电话会议室收听全省棉花收购工作电话会议精神，并召开全市棉花收购工作电话会议，要求进一步统一思想认识，动员各方面的力量，集中人力时间，认真做好收购资金的筹措与管理，切实管住管好棉花市场，加快棉花收购进度，确保圆满完成棉花收购任务。同时还就秋季粮油收购及调拨供应工作作出具体部署。

副市长滕化迎结合我市实际，就本年度的棉花收购工作和粮油定购任务作出部署。他说，全市棉花收购形势良好，截至10月16日已收购新棉950．99吨，折合为19019担，完成收购计划的4．75%。东营区棉花收购进度最快，已完成9446担，占全区收购计划的11．6%。目前，全市棉花收购进度正逐步加快。

腾化迎指出，要做好棉花收购资金的筹措与管理，确保收购资金及时足额到位。逐级逐部门调度与供应好资金，严格责任，抓好落实，农业发展银行应认真筹措安排收购资金，市人民银行及时调拨，各有关部门积极主动协作，坚决不给棉农打白条，绝不能因资金不到位影响收购进度，严禁挪用收购资金。

滕化迎要求，严格执行政策，加大市场管理力度，切实管住管好棉花市场，按照“早管、管严、一管到底”的要求，组织工商、公安、供销部门采取一切可以利用的手段及措施，打击非法收购，杜绝棉花外流。要坚持不懈地把住棉花收购质量，切实加强供销社系统的收购管理，严格棉花收购及质量标准，强化调拨供应任务的落实。各级党委政府要加大领导力度，深入基层第一线，各有关部门密切配合，大打总体战，加大收购进度，把应收的棉花全部收上来。

滕化迎最后强调，各级政府要不失时机地抓好秋季粮油收购，认真执行好计划和任务。管住管好粮食市场，切实保证国有部门掌握粮油的批发权，严格执行粮食运输准运证制度，继续实行分级分部门负责制，积极搞好粮油调拨供应。

陈锡山在市盐务局调研时指出

发挥优势拓宽思路 开创盐业新局面

本报讯 （记者 徐晓辉）10月10日，市委副书记、市委工业领导小组组长陈锡山在市盐务局调研时指出，我市盐业发展前景广阔，大有作为，今后要立足盐化工，发挥自身优势，拓宽思路，企地结合，多种经营，走集团化发展路子，开创盐业生产新局面。

调研期间，陈锡山与市人大常委会副主任张希芝、市政协副主席朱瓒及市经委、体改委、市委研究室的负责同志，先后到市海晶实业公司、市东晶化工有限公司、市北方生物工程有限公司查看，并详细询问了生产经营情况。

陈锡山对市盐务局近年来面对困难不气馁、深化改革理思路的做法和已经取得的成绩给予了高度评价，对稳定原盐产量，发展多种经济成分，重点发展盐化工，跳出盐场，走向市场，发展大盐业的路子给予充分肯定。

陈锡山说，我市盐业的综合经营发展给我们的启示：一是立足自身，发挥和挖掘自身优势，深挖内潜，深化改革，走集团化的产业发展路子。二是在市场经济大潮中，围绕市场、走向市场、开拓市场的生产经营过程中造就和培养了企业自身的人才。三是走出了企地结合团结发展的好路子。四是运用高科技发展盐化工等主导产业，高科技含量带来高效益。

陈锡山指出，要发扬艰苦创业精神，严格企业管理，建立健全各项管理制度，作盐业深发展的大文章。同时，改革思路再宽一些，发展步伐再大一点。企业要扭亏增盈必须靠改革搞联合，与相关产业携手走深加工生产、集团化经营的新路子，寻求盐业生产的大发展，开创盐业生产的新局面。张希芝也就我市盐业发展提出了指导性建议。

阎启俊到市政府驻京联络处检查工作

本报讯 近日，正在北京参加UNDP“支持黄河三角洲持续发展”项目中期研讨会的市委副书记、市长阎启俊到东营市政府驻北京联络处检查工作，并提出要求。

阎启俊市长来到联络处，详细询问了驻外工作人员的工作生活情况，听取了联络处负责同志的工作汇报后，阎市长对北京联络处近年来的工作表示满意，给予了充分肯定，并对今后的工作提出了几点要求：一是加强职工队伍建设，要把提高干部职工的思想和业务素质当成一项重要工作来抓。二是积极配合有关部门开展好在京的工作，把联络处的工作推向更高的层次。要仔细研究工作对策和工作方法，不能仅仅局限于一般的工作性联络，要把联络工作深化、提高，达到一个更高的水平。三是接待工作要热情、周到、细致，为来京人员提供便利。（张松）

张万湖在广饶县调研时强调

坚持标准 保证质量 建设样板工程

本报讯 10月17日，市委副书记张万湖到广饶县检查农田水利基本建设和路域开发时强调，要高起点规划，高标准施工、严格质量，建设一流的农田水利工程和路域开发带。

张万湖先后实地查看了广饶县陈官、大营、丁庄、西刘桥、大码头等乡镇的农田水利基本建设会战和路域开发现场。在丁庄镇农田水利建设工地，他受工地上热火朝天场面的感染，一起与民工、县领导及参加义务劳动的县直部门干部职工挥掀大干起来，一边干一边与参加劳动的同志们进行交谈。

他指出，以农田水利基本建设为重点的农业综合开发和路域开发工程，是功在当代惠及子孙的伟大工程，各级一定要高度重视，以气吞山河的气概、只争朝夕的干劲、一丝不苟的精神，把这项工作抓紧抓好，切实抓出成效。他强调，一是要切实抓好工程质量，把质量问题放在头等重要位置来考虑、安排，建设一流工程。百年大计，质量第一。质量是开发工程的生命。如果质量不能保证，就不能发挥工程应有的效益，就不能赢得民心，得到群众的拥护，就会留下历史性的遗憾。因此，一定要把工程质量作为能否为群众兴利除弊带来实惠的头等大事来抓，切实抓好。二是在开发的同时，要研究开发方土地的使用形式和运作机制。没有科学的运作机制，即使是成功的开发，也不会取得好的效益。要借鉴大码头乡股份合作开发的经验，大力推广“114”工程，实现规模经营。只有这样，才能实现种植区域化、经营规模化、耕作机械化、管理科学化，服务系列化，实现农业的现代化和科技化。三是要因地制宜确立主导产业、在新的开发区里，要按区域化种植的要求，因地制宜地确立主导产业，按产业化组织农业生产，逐步形成自己的名、优、特、新产品。只有这样，才会实现农业综合开发的新突破，才会实现农业市场化、农业产业化，才会获得更大的效益。四是切实搞好开发区内的造林绿化。要按照“因地制宜，适地适树、由近及远、先易后难、讲求实效”的造林绿化方针，搞好开发区内的造林绿化工作，实现开发区综合面貌的大改观。

市人大副主任安家训同志一同参加了调研，并提出了一些很好的指导意见。 （徐华强）

全市流通行业“三优一创一提高”竞赛活动拉开帷幕

本报讯 （记者 徐教连）10月12日上午，全市流通行业“三优一创一提高”活动动员会议在东营宾馆召开。副市长滕化迎出席会议并讲话。

“三优、一创、一提高”即优质商品、优美语言、优良服务，创文明企业，提高经济效益。经市政府同意，市财贸委决定在全市流通行业开展以“三优、一创、一提高”为主要内容的优质服务竞赛活动，意在通过具体的竞赛活动，激发广大流通行业职工的服务意识、质量意识、竞争意识，尽快提高广大职工的职业道德和规范化服务水平，促使处于社会“窗口”行业的流通企业形象和市场竞争能力跃上一个新台阶。进而推动我市整个社会两个文明建设的发展，并促使“管理效益年”活动和“行业优质服务竞赛”活动，在全市流通行业落到实处，取得实效。

滕化迎在讲话中要求，各级各有关部门要提高对此次竞赛活动重要性的认识，结合全市流通行业实际，不搞形式主义、不做表面文章，注重实效。要充分发动群众，坚决依靠群众，千方百计调动广大职工的积极性、主动性和创造性，确保竞赛活动扎扎实实、深入持久地开展下去，要严格管理，敢抓敢管，保证各项服务规范的贯彻落实。继续推行规范化管理和服务工作全面质量管理工作，创造出新的经验、好的典型。开展“三优、一创、一提高”竞赛活动要与“管理效益年”等活动密切结合，统筹兼顾地进行。

※本版编辑 岳清峰※

张万湖在市直群团组织及有关部委县处级以上干部会议上指出

以经济建设为中心 围绕发展作文章

本报讯 （记者 徐教连）10月11日下午，市委副书记张万湖在市直群团组织及有关部委县处级以上干部会议上指出，要牢固树立以经济建设为中心的观念，充分发挥部门和单位的职能优势，围绕发展作文章，努力促进全市经济社会发展。

会议期间，市直机关党工委、市委统战部、市党史委、团市委、市工会、市妇联等部门和单位先后汇报了近段时间以来的工作情况和今后的工作打算。张万湖对市直群团组织及有关部委围绕市委中心工作，结合单位和部门实际，所做的大量工作，取得的显著成效给予了高度评价。

张万湖在讲话中说，各群团组织及市直机关党工委、侨联、工商联等部门肩负着联系群众、凝聚群众、教育群众和宣传党的路线、方针、政策的重任，一定要发扬爱岗、敬业、勤业的精神，热爱本职工作，干好本职工作，勤于自己的事业，为全市经济振兴和促进黄河三角洲开发做出贡献。张万湖指出，要明确部门和单位工作的指导思想，牢固树立以经济建设为中心的观念，坚持两个文明一起抓，制定切实可行的工作计划，发挥职能优势和主观能动性，通过大量认真细致和卓有成效的工作，赢得党委、政府的支持，赢得全社会的认可，促进全市社会经济的发展。

张万湖指出，要高举发展、团结、廉洁三面旗帜，努力开创市委有关部委及群团组织工作的新局面。要切实围绕发展做文章，一切为了发展，做对人民群众有利的事情，不做图虚名而无实效的事情，与发展相悖的事情坚决不干，对党负责，对人民负责；要加强团结，充分认识团结出力量，团结出人才，团结出效益，要把加强团结建立在促一方发展的统一思想基础之上；要时刻牢记党的宗旨，树立正确的人生观，全心全意为人民服务，尤其是领导干部要始终保持廉洁勤政，勤勤恳恳工作，实实在在办事，正正派派做人，这是领导班子凝聚力、吸引力和战斗力的关键所在。张万湖最后要求各有关部委及群团组织要严格按工作程序办事，坚持层次管理原则。市政协副主席刘存吉参加了会议。

汀河乡八村精神文明“三个一”工程暨东营市小尾寒羊繁育基地落成

张万湖 卢得志出席落成典礼

本报讯 （记者 徐教连）在市审计局、工商局包村组的努力下，利津县汀河八村精神文明“三个一”工程及建立在本村的我市小尾寒羊繁育基地相继落成，并于10月13日上午举行了落成典礼。市委副书记张万湖，市委常委、宣传部长卢得志出席了落成典礼。

市审计局、工商局包村组进驻汀河乡八村后，按照市委提出的包村工作要求、积极实施了“换脑转型、富民、党建和社教”工程。他们根据八村实际，确定了发展畜牧养殖的思路，并引进了鲁西小尾寒羊，在有关部门的帮助指导下，建立了东营市小尾寒羊繁育基地，增添了八村经济发展的生机和活力。包村组在狠抓物质文明建设的同时，还切实加强了精神文明建设，其中精神文明“三个一”工程建设卓有成效，提高了村民的思想道德水平和科学文化素质。

市委副书记张万湖对此给予高度评价。并对整个农村工作提出新的要求。他说，各级都要坚定不移地坚持以经济建设为中心，把帮助农民致富奔小康作为整个农村工作的出发点和落脚点。只有这样，才能得到广大农民的拥护，充分调动农民的积极性，促进农村经济的全面快速发展。张万湖指出，要坚定不移地坚持实施科技兴农战略，用科技武装农民，努力提高农民的科技水平和自身素质，提高科技在农业生产中的含量。张万湖就此指出，农业问题的解决，最终要依靠农业科学技术的巨大进步，各级一定要强化科技意识，努力完善农村科技服务网络，多方增加农业投入。

张万湖强调，要坚定不移地坚持两个文明一起抓，做到物质文明和精神文明双丰收。越是集中力量发展经济，越是加快改革开放和发展步伐，就越要加强精神文明建设。要积极探索在社会主义市场经济条件下，搞好精神文明建设的新思路新办法，逐步形成有利于社会主义现代化建设的舆论力量、价值观念、道德规范和文化条件，最终实现两个文明共同发展。

全市路域综合开发现场会在广饶召开

本报讯 10月17日，全市路域综合开发现场会在广饶县大营乡召开。

与会人员参观了大营乡在青垦路旁的路域开发现场。大营乡对路域开发早动手，早落实。路域干线3600米，上阵民工1500人，吃住在工地，高标准，严要求，仅用3天时间就完成土方工程。这项工程“横看成一线，纵看似平面，牢固不变形”，为全市路域开发树立了一个样板。

副市长李吉祥在现场会上指出，今年各级政府对农业开发、路域开发都非常重视，但各地的进度不一，差距较大，各地都要行动起来，突击完成任务。路域开发工程作为我市的样板工程、门面工程及致富工程，首先要求高标准、高质量，各级领导要提高认识，树立质量第一的思想。同时，要求各地因地制宜，通过路域综合开发，能迅速形成一个产业带，切实增加农民收入，成为名副其实的致富工程。另外，路域开发工程一结束，各地都要立即研究管理问题。（王圣锋）

滕化迎在检查个体私营经济发展时强调

加强管理 强化服务 再上台阶

本报讯 近日，副市长滕化迎查看了部分个体私营企业。他对我市个体私营经济的发展形势表示满意，并要求各级工商行政管理部门对个体私营经济要加强管理，强化服务，进一步促进我市个体私营经济再上新台阶。

滕化迎说，从这几家个体私营企业的发展来看，我市的个体私营经济已开始摆脱简单流通经营，向产业化、集团化、高科技发展。这表明我市个体私营经济发展到了一个新阶段。全市各级政府部门特别是工商行政管理部门要进一步加强管理，强化服务，为个体私营经济发展创造一个良好的社会环境，推动我市个体私营经济再上新台阶。

（陈谨之）

全市生猪产销工作会议要求

发展生猪生产 推行定点屠宰

本报讯 （记者 徐晓辉）10月13日，全市生猪产销工作会议召开，要求继续稳定发展生猪生产，全面推行生猪“定点屠宰”。

据悉，对上市生猪实行“定点屠宰、集中检疫、统一纳税、分散经营”的管理办法，是保证肉食卫生质量，控制牲畜疫病传播，维护消费者利益，防止国家税收流失的利国利民之举。

副市长滕化迎参加会议并讲话。他说，正确分析我市生猪产销形势，不应以为近期生猪购销价格有所回升，而造成思想的麻痹大意。要及早采取措施，逐步认真解决，使今年年底和明年春节期间的猪肉价格成为物价总水平的控制因素。他指出，要继续稳定发展生猪生产，强化市场的宏观调控。各级各部门要继续采取有力措施，尽快建立和完善生猪产销宏观调控制度，充分发挥其促进生产、稳定市场、引导消费的重要作用，确保生猪生产的稳定发展。为此，要大力推行规模养猪，实行集约化生产；实行科学养猪，建立健全生产服务体系；要对养猪业进行政策扶持；建立健全生猪市场宏观调控制度。

滕化迎要求，各县区各有关部门要切实把推行生猪“定点屠宰”摆在工作日程上来，广泛发动，分步骤、分阶段组织实施。

心中装着群众

——记广饶县西营乡党委书记杜宝亭

人物画廊
黄河口福利钢厂协办
该厂主要生产高锰碳钢、圆钢、罗纹钢、扁钢、角钢等
地址：垦利县城利河路南首
厂长：郑介成　经营厂长：张新民　电话：2521020　8741282

广饶县西营乡近两年来出现了许多惊人之举：全乡8000多个冬暖蔬菜塑料大棚如雨后春笋般建成并发挥出了巨大的经济效益；11500亩经济林果压枝头；乡镇企业扭亏为盈，产品飘洋过海出口创汇；人均纯收入今年可望突破3000元……。谈起这些变化，老百姓说，我们富得快了，多亏了乡里的领导帮我们出主意想办法。乡干部说，这几年西营乡经济有了快速发展，立头功的是我们的“班长”、乡党委书记杜宝亭同志。

西营乡是个农业乡，过去农民收入一直没有大的增长。杜宝亭和“一班人”分析了本乡土地肥沃，水源充足，利于发展林果和蔬菜生产的优势条件，决定因地制宜，引导农民发展林果和蔬菜生产。他们从莱阳农学院和东营农校聘请林果专家来乡讲授技术。又组织了乡里的28名林果“土专家”成立服务队，深入村庄，巡回指导。这样极大地调动了群众发展林果的积极性。全乡林果由1993年前的不足8000亩发展到现在的11500亩。辛勤的劳动换来的是枝繁叶茂硕果累累。去年仅林果收入一项，全乡人均就有450元。群众高兴地称果园是“绿色银行”。

西营乡的土质以混合沙浆黑土和红壤为主，非常适合大棚蔬菜生产。1993年，杜宝亭和党政“一班人”通过多次外出考察论证，认准了发展大棚生产是增加农民收入的快捷途径，就决定把发展大棚蔬菜作为全乡“双高一优”农业的重头戏来抓。但是，万事开头难。当时不少群众对投资建大棚能否受益存有疑虑，因此积极性不高。为打消群众的顾虑，调动群众的积极性，乡里决定先在西卧石村进行试点，通过以点带面推动全乡大棚生产。当时杜宝亭把大部分身心都投入到了大棚上。他深入村户，耐心细致地摆事讲理，帮助制定规划、调整土地、申请贷款。并多次亲自领队到寿光等地学习种植技术，陪同请来的专家现场指导。功夫不负有心人。当年建成的50个大棚，纯收入都在万元以上。事实说服了群众，也吸引了群众。“要想富得快，还要种大棚菜”，成为群众的共识。蔬菜大棚也如雨后春笋：1993年全乡有3500个，1994年发展到5500个，今年又发展到了8500多个，达到了全乡户均1个多棚。全乡基本形成了区域化种植、规模化发展、基地化生产的蔬菜生产格局。仅蔬菜大棚一项，今年全乡人均纯收入就可达到1500元。群众手里有了钱，精神面貌也随之焕然一新。被人们戏称为“电驴子”的摩托车也潇潇洒洒地开进了农民的庭院。据粗略统计，今年以来，全乡农民购买摩托车3000多辆。仅李琚村一个村，一天时间就购进摩托车30多辆。蔬菜收获季节，乡信用社在大棚村设存款点，一天就吸收存款50多万元。看到富裕后的农民脸上挂满的喜悦，杜宝亭从心底里感到欣慰。

在抓农民快富的同时，杜宝亭一刻也没有忘记乡镇企业的发展。1993年下半年，刚刚担任乡党委书记的杜宝亭看在眼里、急在心里。西营乡妇女素有编织花边和工艺品的手艺，只是分散经营、优势发挥不出来。杜宝亭看准了这步棋，发挥传统手艺优势，办起了乡工艺品厂，半年就创利税53万元。1994年该厂又扩大投入开发生产了青州府花边、绗缝被、百带丽、假发和钩针品等五个系列产品。在青岛定货会上，这些精美的工艺品吸引了国内外的众多客商。北京、广东等地的客户纷纷上门订货。成批的西营乡工艺品厂生产的“绗缝系列产品”还源源不断地销往美国和东南亚。去年该厂实现产值1730万元，利税109万元。年轻的西营乡工艺品厂豪迈地跨进了东营市五十强乡镇企业的行列。

谁心中装着群众，群众就会把他装在心中。谁为群众办的实事越多，谁在群众心中的形象就会越高大。杜宝亭在认真思索着，他要团结党政“一班人”为西营乡经济的发展、为西营的父老乡亲们继续多做实事。

（刘保国　李建军　张兴发）（照片三人中中间者为杜宝亭）

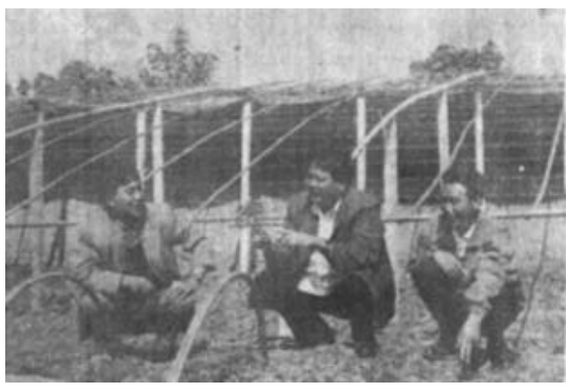

杜宝亭小传

杜宝亭，42岁，现任广饶县西营乡党委书记。他常说的一句话是：“让我干什么，我非干出个样子来不可”。他团结党政一班人，心往一处想，劲往一处使。大胆调整了农业内部结构，走出了一条“要想富得快，发展大棚菜；要想家有钱，发展林果园”的致富路子。乡镇企业走出低谷，形成体系，小城镇建设搭起了框架。全乡人均纯收入增长到2500元，一跃成为全市闻名的蔬菜林果之乡。

联合国开发计划署“支持黄河三角洲持续发展”项目中期国际研讨会剪影

①李殿魁书记在研讨会上同荷兰UNDP项目主任威尔德特先生亲切交谈。

②荷兰王国交通公共工程与水利管理部部长勒宾克女士专程到会并致贺辞。

③UNDP“支持黄河三角洲持续发展”项目重要起草人豪格兰达接受本报记者采访。

（本报讯者　刘文忠　摄）

芳草地随笔

山东黄河三角洲国家级自然保护区管理局协办
电话：8332902

本月主笔　段波

“怪缺商店”的启示

在激烈的商战中，商店怎样才能招徕顾客、赢得“上帝”的心呢？德国一家“怪缺商店”的做法值得一提。该商店由于专门经营广大消费者在百货公司和其他商店购买不到的商品而一举闻名于世。这家商店的特点是：其一，销售怪缺商品。如一条腿的裤子，特大或特小鞋袜、手套，以及某些禁忌食品的代用品；其二，为丢损的商品配套补缺。如你的茶杯盖打碎了，麻将牌少了一颗等，在商店均可配齐；其三，实行为顾客登记配制服务制度。如设立怪缺商品登记簿，若能替顾客办到的，就千方百计地采购供应，而采购不到的，则代顾客设计配制，如果实在设计配制不了的，就找有关工厂帮忙。

此商店的做法至少给我们三个启示：首先，要学会钻市场“空档”。市场很大，商品令人目不暇接，但某些商品种类为“空档”，消费者在商店中买不到，这就要求我们的广大经营者有研究市场、调查顾客购买商品的心机。其次，善于扬长避短。由于这家德国商店的决策者们看到了自己的设备和资金都比较薄弱的特点，不能同财力丰厚的大公司抗衡，于是利用自己的特点，独辟蹊径，大搞专业扬长。再次，要具有自己的独特经营方式。眼下，大大小小的商店比比皆是，但由于许多商场所购进的商品以及商品在柜台上的摆投方式雷同，缺乏自己的经营特色，不能吸引广大顾客，导致了效益不佳。而独树一帜的经营管理往往可以以小见大，出奇制胜。

东营区收棉进度快秩序好

本报讯　东营区委、区政府高度重视棉花收购工作，早发动，早准备，强化领导，落实责任，层层带头，使棉花收购进度快，截至10月14日，已累计收皮棉7848．9担。

他们通过广播、电视、宣传车等宣传工具，广造舆论，大力讲解棉花收购政策和规定，引导人们多售棉、售好棉。在此基础上，他们强化领导，落实责任，层层建立了由党政一把手负总责的棉花收购领导班子，形成了强有力的指挥系统。区六大班子领导亲自下乡镇，摸情况，搞试点，工商、公安、供销等有关部门各负其责，区直机关抽调出的干部全部进驻乡镇各收购点，明确任务，明确奖惩。区与乡镇，乡镇与村户层层签订了责任书。与此同时，他们让干部、党团员带头深入宣传发动、踊跃售棉。通过各方面带头作用的发挥，有力推动了征购工作的全面开展。

他们按照“管死、管严、一管到底”的原则，区里、乡里都成立了稽查大队，专门打击倒买倒卖、非法收购经营的不法分子，净化了收购环境，稳定了收购秩序。他们严格执行收购政策，搞好优质服务。全区各收棉点的所有验检、过磅、结算人员都进行了业务培训和技术考核，普遍制订完善了质理管理、消防安全、文明服务公约等项规章制度，实行价格、标准、质量、实样物品、政策“四公开”，聘请人大代表担任监督员，收购人员加班加点，中午不停收。由于措施得力，全区棉花收购工作呈现出了进度快、秩序好的可喜局面。（刘童田）

河口区农业综合开发会战拉开序幕

河口讯　10月9日河口区六大班子领导、机关干部、青年民兵和农民群众组成的农田水利基本建设大军，拉开了河口区今冬明春农业综合开发大会战的序幕。

这个区今冬明春的农业开发，紧紧抓住黄河三角洲农业综合开发和重点公路干线路域治理配套开发的大好机遇，从本区实际出发，立足当前，着眼长远，以引、灌、蓄为重点关，以滨孤路开发配套为突破口，以改造中低产田发展“双高一优”农业为目标，以样板方工程为依托，实行旱涝碱综合治理。立足当年开发，当年见效，切实使今冬明春的农业综合开发与水利建设在规模、质量、效益上实现一个新的突破，确定了今冬明春的总体任务：清淤“六条线”，开发“五大片”，切实抓好样板方和路域治理开发，搞好乡镇骨干引、排清淤治理，圆满完成蓄水工程。新挖疏浚沟渠254条总长179公里，总计土方550万立方米，配套建筑物363座，需投资250万元。

这个区针对农业开发和农田水利基本建设时间紧、任务重的实际，采取科学组织，科学施工的方法，强化质量意识，加强质量管理。区、乡政府分别成立了强有力的指挥机构，在区指挥部的统一领导、统一指挥下，各负其责，各司其职，保证任务的全面完成。

（韩荣华）

定额管理　双增双节

植物油厂　广饶县　产销两旺

广饶讯　广饶县植物油厂在面临原料异常短缺的情况下，积极实施定额管理，努力开展“双增双节”活动，企业保持了强劲的发展势头。今年1到9月份实现产值37244750万元、完成出口交货值1826万元，分别比去年同期增长了11．8%和21．6%，实现利税260万元。一跃成为全省最大的棉粕出口基地，并在全国首次乡镇企业行业100家最大经营规模评价中排序第36名、最佳经济效益100家第11名。

定额管理，挖掘企业内部潜力，是这个厂开展“增产节约、增收节支”活动，解决机器空转、人浮于事的有效措施。自1992年以来，他们把生产产量、质量等各项指标量化与其工资挂钩，从这年11月起，这两个车间的吨料耗电由过去的117度降低到73度。仅两个月的时间，就节电60多万度，节约电费30多万元。为了提高出绒率，他们增加了2名铣钜工，从过去的每人每周铣两次，提高到2人2天铣一次，保持了钜片良好的工作状态。同时，他们还通过逐渐加大主动轮的半径，不断提高钜片的转速，增加棉籽的勾拉次数，有效地提高了出绒率。目前，吨棉籽出绒率由过去的5．5提高到了8．3，仅此一项，两个车间每年就可为企业增加直接经济效益150余万元。此外，加工毛籽也由过去的15吨／天增至22吨／天，使全厂每年缩短工期3个多月。　（李军章）

实施“双轮”驱动战略

垦利县化肥厂　扭亏增盈

垦利讯　垦利县化肥厂坚持“狠抓管理求高效，科技进步促发展”的双轮驱动战略，使企业实现了扭亏增盈。到8月底，实现工业总产值713．3万元，同比增长15．83%，实现利税51．4万元，同比增长104．4万元，成为垦利县利税大户之一。

垦利县化肥厂是我省最早使用天然气为原料生产合成氨的中型化工企业。近年来由于受原材料大幅度涨价等不利因素的影响，一度出现了亏损，到1994年8月底亏损61．15万元。今年初，该厂领导班子在仔细分析企业的历史和现状后，确立了“解放思想，更新观念，狠抓管理求高效，科技进步促发展”的双轮驱动战略。首先深化企业内部改革增活力。该厂从内部机构设置到生产、技术开发、人事分配等方面都进行了一系列配套改革，对职工实行了全员合同化管理，对企业领导干部实行了聘任制，工资分配形式实行岗位技能工资制，初步走上了岗位靠竞争，报酬靠贡献的动态运行机制。从内容到形式上构成了有压力、有动力的新机制。其次是抓管理、增效益，该厂从抓管理上水平入手，把工作着眼点放在围绕市场加快转换企业经营机制和优化生产工艺，提高劳动生产率上。以强化劳动纪律，狠抓现场管理，大力开展“管理效益年”活动，狠抓设备、质量、财务等各项基础管理工作，苦练内功增效益。截至8月底，该厂生产合成氨5611吨，碳铵17232吨，同比分别增长13%和27．2%，实现销售收入1057．1万元，同比增长51%，顺利通过“无泄漏工厂”的验收。

（耿汝媛　唐秋国　张守龙）

“管理效益年”活动系列报道之十四

我市广告业发展迅速

新技术开路　多媒体开发

本报讯　我市广告业发展迅猛，注册公司已由建市之初的一无所有发展到46家，并逐渐向高新技术和多媒体市场发展。

今年入夏，路过西城泰山路与青岛路交汇处的市民惊奇地发现：一块面积约40平方米的电子显示屏傲然矗立在油田物资供应处的办公楼顶，上面不时播映着广告信息和文娱节目。这是由新视野广告公司投资125万元设立的LED室外全天候电子显示屏，该屏既能以生动的文字和画面播出广告节目又可插播新闻和娱乐节目，其强烈的视觉冲击将人们的注意力引到荧屏上。市公交广告公司也充分运用自己的独特优势，在74部公交车和部分繁华地段站棚上设置广告，既宣传了产品又美化了车体，今年初他们又开始了车顶广告和全车整体喷绘广告，成为油城一景，引起了企业界的极大兴趣。

据了解，我市一些实力较强的广告公司，投巨资运用新技术开发广告媒体，广告业出现了好的发展势头。我市“两报三台”广告公司是油城广告界的“大哥大”，他们也积极投资扩充队伍、培训人员、加强技术装备；新视野公司投资引进防火、防大风和8年内不褪色的新型灯箱材料，将逐步取代现今的简陋材料；冷门的号薄广告今年也门庭若市，各大公司纷纷投资要求代理。同时，护栏广告和霓虹灯、巨型广告牌、墙壁广告、桥头广告也纷至踏来。　（曲植军）

高盖镇水稻丰收

垦利讯　在今年黄河断流长达5个月的情况下，垦利县高盖镇推广水稻新品种“金珠一号”4300亩，经专家现场测产验收，亩产达到464．8公斤。高盖镇针对黄河断流早、来水晚的情况，在技术上利用“金珠一号”生育期短的特性，实行晚育晚插，培育长龄壮秧，尽可能地缩短插秧和黄河来水的时间；在组织管理上实行“六统一”，即统一品种、统一整田、统一育秧插秧、统一管水用水、统一施肥治虫、统一技术指导。通过这些措施，节约了用水，保住了秧苗，获得了丰收。　（苗兴武）

小卒过河不回头

——记利津县刁口乡党委书记丁泽滨

◎本报记者

1989年4月7日，原利津县林业局的司机丁泽滨承包了一千二林场。

从司机到场长，真是小卒过河，要当车使了。是丁泽滨图名吗？这个远离县城的小林场大不了算个副科级，比芝麻官还不知小多少圈儿。图利？这里连年亏损，几任头头都一筹莫展，最终先后调离。丁泽滨说：“我就不服气，这么大的荒洼，这么厚的资源，一个林场养不活几十口人。”

丁泽滨面对现实，冷静地思考着对策。一千二林场多是幼林，树行中间却是良田沃土，种上大豆、蓖麻，工人的衣食不就解决了。利北多是荒草野菜，养几群羊，几群牛，喂几栏猪到年底不都是钱？

这里紧靠埕口油田，林场成立一个运输队为油田跑运输，几辆破汽车活了，都变成摇钱树。他们还组织一个劳务公司，一个环境保护队，一方面帮助油田干些勤杂活计，还是把落地原油回收起来输入国家的大管道……

几招出手，一千二林场生机勃发。以副养林的政策转化为经济效益，第一年创利25万元，第二年翻番达55万元，第三年之后年年超百万。林场的固定资产达400多万元，经济林、柽柳林、刺槐林覆盖了这片土地。一千二林场取得林业、副业双丰收。

1993年10月，利津县委、县政府瞅准了丁泽滨能顶大梁，又让他兼任利北工委主任。一年之后，利北工委又改换一番天地。原有资产不足60万元，一年后经济收入100万元，固定资产超150万元。去年初，丁泽滨的政绩已受到世人关注，又被任命为刁口乡党委书记，兼任利北工委主任、一千二林场场长。他统领三军，在荒原管理、滩涂养护、海洋捕捞、畜牧养殖几个大项目上大展才华，刁口乡社会总产值当年达到1608．5万元，比九三年增长24．88%，其中工业总产值310万元，比九三年增长244%，全乡人均纯收入5610元，比九三年增长75．2%。

丁泽滨并非三头六臂，也不是神仙下凡。问他成功秘诀，他回答说：第一，为人别看重钱财，尤其是当了干部的人。第二，别忘了自己的身份，当了官也是小卒一个。

在林场任职期满，县政府履行合同，奖给他奖金5万元。他当即将一部分拨到场里作为职工福利；一部分留给副场长和职工，说他们配合得好，功不可没。今年8月29日，丁泽滨因故住院，许多群众和亲友听说书记住院，纷纷到医院探望。其中某采油厂治安办的同志给他扔下一千元让他买点补品，他连同亲朋给他留下的钱共计5200元全部交给刁口乡希望小学。

丁泽滨出身司机，有一手高超的驾驶技术。当场长后，遇到夜间巡逻等特殊情况，就不惊动劳累一天的司机，自己上车当他那“掌握方向路线”的司级（机）干部。有一次，他开车去河口买设备，生产资料公司的经理将陪他前去的办公室主任让进客厅，敬烟递茶，把他当作师傅撇在门外。待知道发生误会后，经理十分尴尬，连声表示“不好意思”。

林场远离城市，缺医少药。最近的医院也有五六十里路。场里谁家孩子病了，找不到车，丁泽滨经常驾车跑一趟夜车。一位职工回忆说：“那天，俺抱孩子上车刚坐稳，一看是丁书记开车不知为啥鼻子一酸，眼泪就掉下来了。”

到今天，丁泽滨妻子和女儿因为工作不好安排仍在县城工作，老丁一个月回不了一趟县城。一天晚上，女儿莎莎打来电话说：“爸，您回家吧，妈病了。”丁泽滨心头一颤，但立即冷静下来，“好孩子，跟你妈说，这里太忙，我走不开。”

“爸，妈妈病了，我上学吃饭怎么办？”

“莎莎，爸爸离开这里就会有许多人吃不上饭呢，吃不上饭怎么干活？你买点油条先凑合一下，我忙完这两天就回去。”

两天以后，丁泽滨照样没见到女儿莎莎。女儿也再没给他打电话，因为她妈妈不让莎莎去让爸爸分心。

在利北工委，要查原油走私，要保护海滩养护，还要保护油田设备。凡是敢来铤而走险的人，多是利令智昏者。跟他们打交道就得提着脑袋干。丁泽滨身为书记，与群众风险共担。他也挨过围攻，遭受过暗算。轻时鼻青脸肿，重则腰伤腿疼卧床不起。问他这样干值得吗？丁泽滨说：“组织安排咱在这里，就要竭尽全力去干好。咱好比一个过河的小卒，只能往前拱，没有回头那回事儿。”

初出茅庐

——记华联商厦机电科科长徐瑛

一九九四年七月，一纸任命，把年仅20岁的徐瑛推到华联商厦机电科科长的位置上。把这么重的担子放在一是外行二无经验的年轻人肩上，行吗？一些人在疑惑、观望。

第一个联系买车的客户来到商厦机电科，一连向徐瑛提了10个问题，徐瑛竟尴尬了10次。买卖砸锅了。顾客走后，徐瑛心里很不是滋味，他不再急于做生意，他打起行李到一汽和大众汽车生产基地学习考查。短短的三个月时间，他硬是掌握了汽车的构造原理和驾驶技术，成为汽车行家。

厂家被他的执著精神所感动，许诺以优惠价随时供车。

由于供车渠道畅通，销售价格低，售后服务工作做得又好，慕名而来购车的客户越来越多。仅一年时间，徐瑛和他的助手李秋梅共卖出各种型号的汽车58部，获利20余万元。

汽车销售的成功，并没有使徐瑛满足。如今，他又把眼光瞄准了电脑和制冷行业，并同几家油田二级单位建立了业务关系，拓宽了向外发展的路子。（付铁玉）

利津县农村合作基金会大力支持全县经济建设

利津讯　利津县农村合作基金会不断拓宽融资渠道，大力支持经济建设，截至9月底，融通资金总量达5844万元，其中吸收资金总量为3344万元，投放资金总量为2500万元。

作为群众性资金互助组织，该会自1994年9月成立以来，本着会员入股互助、资金小额短期高效的原则，积极为“三农”（农业、农村、农民）牵线搭桥，成为利津持续高速增长的“助推器”。一年来，用于“三高”农业和扶持养殖专业户480万元，用于乡村企业和个体工商户820万元，用于新项目、新产品开发820万元，有利地促进了利津经济的发展。在支持的企业中有两个实现利税100万元以上（纺织总厂、酒厂）；在支持的乡村中，有5个村跻身于全县经济发展30强村；在扶持的个体工商户有230家勤劳致富；在扶持的农村贫困户中有180家脱贫。1995年，该会投放的2500万元资金，将为利津经济新增利税750万元。

（顾国峰）

广饶工商局采取措施保护知识产权

广饶讯　最近，广饶县工商局采取有效措施，加强了对企业商标使用、广告宣传及市场的监督检查。目前，已查获翻版图书110册，侵权商标、包装盒2万多个，翻录录音带、录像带一宗，没收虚假违法广告2300多张，为被侵权企业追回经济损失8万余元，有力地保护了知名产品，维护了厂家的合法权益。

（郑绍亭　尹西杰）

本版编辑　张莲玉

挂失
△垦利县宁海乡宁家村许新民丢失汽车驾驶证，证号：3705000423，声明作废。

转让
全套76机组交频焊管设备，1／2″—1.5″焊管。
电话：0533——2980651转2588

钢管大王螺旋基地
∅219—1020螺旋管3400—3900／T现货。本钢国标焊、镀管4分—8寸，2800—3600元／T。
淄博桓台钢管大王经贸中心。城标大圆球正南2公里张北路两侧见钢管大王铁牌即到（市政大楼一楼）。
电话：0533—8185111　8184500　宋元生　宋学程

浅议邓小平机遇观的精髓

○王春红

马克思说："人们自己创造自己的历史，但是他们并不是随心所欲地创造，并不是在他们自己选定的条件下创造，而是在直接碰到的、既定的、从过去承继下来的条件下创造。"机遇作为历史发展所形成的对于某些国家发展有利的机会、条件、环境和形势等，是国际间各种力量相互作用的结果，并随着各种力量的消长及其相互作用的变化而变化。

在邓小平看来，社会历史机遇是社会历史发展的诸因素交互作用的结果。而影响社会历史进程的因素有偶然性和必然性之分；内部因素和外部条件之别；可能性和现实性之差等，这诸要因素的交互作用、和谐统一以及对社会历史发展进程的推动都取决于人们对社会发展客观规律性和人的主观能动性辩证统一原理的科学运用。

首先从社会历史发展的偶然性和必然性两大因素来看，尽管社会发展具有不以人的意志为转移的客观规律性，但这种规律性（必然性）是通过大量的历史偶然性为自己开辟道路的。偶然性对社会历史的发展起着加速或延缓的作用，只有充分发挥人的主观能动性，通过对大量的社会历史偶然性的正确认识和科学把握，才能使历史必然性得以顺利实现。邓小平同志强调"抓住时机，发展自己"，实际上就是把那些对社会生产力具有巨大促进作用的历史偶然性，如世界格局的变化，新技术革命的迅猛发展，国际间产业结构调整和重组等视为社会主义现代化建设所不可多得的历史机遇，要求全党要有时代的紧迫感，抓住机遇；要有历史的责任感，珍惜机遇；要有科学的态度，用好机遇，将建设有中国特色的社会主义事业推向前进。

其次，从社会历史发展的内部因素和外部条件看，社会发展作为二者共同作用的结果，虽然内部因素是社会发展的根据，但外部条件有时也对社会历史进程起着决定性作用，因此，邓小平同志一方面始终强调我们要坚持独立自主，自力更生的原则，提醒人们以自力更生为主"无论过去，现在和将来，都是我们的立足点，另一方面也深深地引导我们认识到随着生产力高度发展，生产和资本日趋国际化，任何一个国家，要想取得本国经济的迅速发展，必须置身于世界经济这个整体之中，积极参与国际分工和竞争，实现国际、国内两个市场的对接。正是从这一发展趋势出发，邓小平同志十分珍惜当前的国际条件，提出必须扩大开放，充分利用国外一切有利条件获得我国发展所需要的资金、资源和市场，最终赢得与资本主义相比较的优势。

再次，从社会历史发展的可能性和现实性看，社会历史的发展过程实际上就是一个可能性不断转化为现实性的过程。在自然界中，可能性向现实性的转化是自发进行的，无主观条件可言。但是，当某一自然过程一旦进入人的实践范围，那么，人的主观努力就具有重大作用。在社会历史领域，由于一切活动都是有意识，有目的的人参与的，因此，人的主观能动性对可能性向现实性的转化就具有特别重要的意义，革命者的任务就在于充分发挥自觉能动性，认识可能性向现实性转化的客观根据和条件，掌握事物发展的规律性，并以此制定相应的路线、方针和政策。因此，社会主义要创造出比资本主义更高的劳动生产率，变可能性为现实性，就必须解放思想，实事求是，努力寻找和营造一切有利于发展社会生产力的积极条件。正是基于以上认识，着眼于大力发展社会生产力这个根本任务，邓小平同志在社会主义现代化建设的实践中，努力寻找这种可能性向现实性转化的客观根据和条件，并把其作为历史的机遇及时把握、准确运用，制定了一系列有利于社会主义制度优越性得以发挥的路线、方针和政策。所有这些，都旨在使社会主义在制度方面能促进生产力发展的优越性极大程度地发挥出来，最终取得与资本主义相比较的优势。因此，我们比以往任何时候都更加深切地感受到解放思想这个法宝的巨大威力。

（作者单位：东营市委党校）

搞好国有企业必须与搞好国有经济统筹考虑

——学习《"九五"计划和2010年远景目标的建议》的一点体会

○徐西国　顾玉珍

党的十四届五中全会通过的《中共中央关于制定国民经济和社会发展"九五"计划和2010年远景目标的建议》指出"要着眼于搞好整个国有经济"，李鹏总理在《说明》中进一步强调指出："今后一段时间，特别是"九五"时期，务必把国有企业的改革真正作为整个经济体制改革的中心环节"。综合起来看，就是要把搞好国有企业和搞好整个国有经济进行统筹考虑。我们在认真学习的过程中，深刻体会到要使二者有机结合起来，应该正确认识和处理以下几个问题。

一、要正确认识国有企业一定能搞好的问题。长期以来，在国有企业能否搞好的问题上，理论界一直有两派相反的观点；一派是悲观派，认为国有企业不可能搞好；另一派就是乐观派，认为国有企业一定能够搞好。要正确判别谁是谁非，首先要明确搞好国有企业是指搞好每个国有企业还是指搞好整个国有企业。我们所说的国有企业能够搞好，是指整个国有企业能够搞好，也就是说是指国有经济能够搞好，而不是指每个国有企业都一定能搞好。国有企业改革一定要着眼于提高整个国有经济的质量，在建立社会主义市场经济过程中，就是要运用优胜劣汰机制，使生产要素在宏观调控的指导下，向效益好的企业流动，实现生产要素的优化组合，确保关系国家经济命脉和有相当经济规模的国有企业焕发生机，重振雄风。

二、要正确处理改组——改制——改造相结合的问题。企业改组是指国有企业资产存量实现优化组合，提高国有经济配置效益；改制就是指企业在转换经营机制的基础上，实现企业制度的创新；改造是指集中必要的投入加大企业改造力度。在实际工作中，应根据各地区、各企业的实际情况，处理三者的先后关系，不可千篇一律。目前根据国有企业的现状，一般应采取先改组、再改制、后改造的思路。首先应进行改组，《建议》明确指出："要以市场和产业政策为导向，搞好大的，放活小的，把优化国有资产分布结构、企业组织结构同优化投资结构有机结合起来，择优扶强，优胜劣汰，形成兼并破产、减员增效机制，防止国有资产流失。"通过对国有资产的调整改组，可以调动出新的生产力，这是一项效益极大暂时又不需要付出更大成本的系统工程，对于搞活国有企业，提高国有经济质量具有重大的现实意义。同时，必须深化改革，加快国有企业经营机制的转换，迅速建立起现代企业制度，从根上解决增强国有企业的活力问题。然后在此基础上，有加大技术改造，就能取得事半功倍的效果。所以，只有正确处理好改组、改制、改造三者相互关系的问题，才能真正做到搞好国有企业与搞好国有经济统筹考虑。

三、要正确处理搞好国有企业、国有经济同搞好区域经济的关系。在市场竞争的大环境中，必须把单个国有企业放到区域经济中去定位，才能发现比较优势，找到发展的机会，从而达到既发挥区域经济优势，又能搞活国有企业提高国有经济质量的目的。

（作者单位：东营市委党校）

城区居民自行车被盗的原因及预防

○吕海谦

目前，城区居民自行车被盗问题，群众反映强烈，呼声甚高，有关部门应采取多种手段，下大力气，尽快防止、减少居民自行车被盗案件的继续发生，为民解忧排难，稳定社会治安。

一、究其原因。①存车处数量少，布局不合理，居民存取不便。②居民思想麻痹，防范意识差。③无牌、无证、无钢印，被盗之后难查询。④打击不力，处理不严。

二、预防对策。①增设自行车看管处，集中看管。城建部门，今后在建造居民住宅区的同时，存车棚应同设计、同施工、同验收、同启用。街道办事处和居民委员会，应将辖区内的自行车被盗列入为民排忧解难的大事来抓，主动与有关部门协商，选择地点，筹集资金，按照布局合理、存取方便的原则，增设多处自行车看管处，并经常教育辖区居民自觉将自行车存入就近看管处，实行低收费、严管理，全天候服务。②挂牌、发证、定期查验。公安部门对辖区内的自行车应进行一次全面清理、登记。凡新购自行车或原有无牌、证自行车，弄清来源后，一律发证、打印、挂牌。③严厉打击盗窃自行车犯罪活动。公安机关对居民被盗的自行车，应详细询问、认真登记，凡是有条件侦破的要组织得力干警重点突破，提高自行车被盗案件的侦破率。对已抓获的盗窃分子，特别是惯犯、首犯及销赃犯要审清挤透、深挖余罪，并大张旗鼓地严加处理。同时，公安部门在自行车被盗严重的情况下，应积极开展专项斗争，集中时间、集中精力，专项治理、严厉打击，扭转自行车被盗严重的势头。④充分利用广播、电视、报纸等各种宣传形式，广泛宣传法律知识和防盗知识，增强居民的防盗意识，消除麻痹思想，提高维护社会治安的自觉性，形成一个群防群治、自防自治的防范氛围，使得盗车犯罪四面楚歌，无机可乘。

（作者单位：市直综治委）

概论东营市城市化发展的战略原则

○王守武

原则之一——因地制宜，突出特色。从城市产生和发展的历史背景看，东营市是一个工矿基地型城市。它有别于一般城市经历的"定期贸易集市——小集镇——小城镇——城市"的发展过程，是国家出于对石油资源的需求，投入巨额生产要素，促其膨胀式发展起来的，是现代化的石油工业叠加于传统的农业经济之上的典型二元经济结构区。因此，东营市的城市发展，必须突出石油城市特色。把握这一特色，要坚持三个统一：一是油田生产、生活服务基地建设与地方政治、经济、文化中心的有机统一。二是石油工业这一主导产业的进一步发展与形成替代产业的有机统一。胜利油田仍处在高产稳产期，还有着强大的产业转换能力，不仅其自身作为主导产业还将进一步发展，而且它能够带动起一大批相关产业。这些产业的兴起，将促进产业结构的合理化，推动工业化和城市化得以通过扩大经济规模和转换产业结构所形成的双重能量而加速发展。三是石油矿区特色与独特的黄河口自然景观及民族风情的有机统一。城市化或城乡一体化，不能狭隘地理解为城乡连成一片到处是高楼大厦，到处是繁华闹市区。那种景象并不是一种理想境界，也不符合东营的实际。东营市在城市化过程中应着力结合实际，充分体现经济效益、社会效益、生态效益的有机结合。具体到城市的空间结构布局上，就是要采用分片组团式的结构模式，朝着"黄河口、大油田、森林环抱中的组团式城市"的格局发展。

原则之二——地域分工和功能分区。所谓地域分工，是指东营市在全省、全国乃至更大的经济圈层内所担负的专业化任务；所谓功能分区，是指市域范围内各小区块间经济社会发展的职能分配。从宏观角度讲，东营市是一个专业化区；从东营市自身范围讲，它又是一个为完成宏观专业分工而必须自成体系的综合经济区或综合功能区。东营市的发展必须置身于宏观地域分工的坐标系中，找准位置和发展方向，同时又必需调适好内部功能配置以实现宏观目标。根据资源禀赋、生产力状况、社会结构、地理位置等综合因素，东营市的性质已确定为山东省的能源、化工和农牧渔业基地，职能为黄河三角洲及鲁北的中心城市和具有综合功能的开放型的工业港口城市。与性质、职能相适应，决定了东营市域内部必须有工业区、农牧渔业区、港口区等，再进一步细分，必须有市级行政中心、县级行政中心、油田生产生活服务基地、经济开发区乃至商业区、文化教育区、医疗卫生区等。功能分区，是区域差异性的表现，是自然、地理、经济、技术优势等组合优化的客观要求，其目的是避免区域性产业结构趋同，合理分工，发挥最佳效益。

原则之三——市场导向，增强市场调节机制。城市化的过程是一个经济发展的过程，经济发展的过程又可以表述为是一种市场规模扩大、市场机制增强的过程。广义的市场，是一种经济运行过程和生产形态，是城市的经济内涵。所以，城市化与市场导向不无内在联系。习惯上，人们把城市看作行政区域、经济区域，但它又是一个由商品流通、市场规模所确定的社会主义统一开放市场的一部分，是一个支撑市场的空间存在形式。市场与城市发展是互相促动、共兴共荣的关系。在社会主义市场经济条件下，东营市的城市化过程，必须坚持市场导向原则，通过培育和完善市场体系，增强市场调节机制，塑造自行增强的经济实力和集聚能力。要确立市场建设先行的路子，促进城市发育。市场先行对投资有诱导力，对竞争有刺激力，对人们的观念有催化力，能够有力地推动城市发展，是城市化的一条捷径。

（作者单位：中共东营市委研究室）

"市场经济与黄河三角洲开发"征文

共青团基层组织建设的问题与对策

○牛永昌

在改革开放和建立社会主义市场经济体制的新形势下，团的基层组织建设遇到不少新问题，主要表现在：一是由于市场经济的作用，青年择业趋向多元化，特别是许多农村青年离土离乡，呈流向多变的趋势，形成了青年聚集分散与团组织要求青年相对集中的矛盾；二是青年要求服务呈多方位，团的活动投入需求增加，但目前团的经费来源不足，缺少物质依托，加之基层组织体系的传统和单一，使团的服务职能滞后于社会发展；三是基层团干部多为兼职而市场利益引导作用增强，由于团的工作量加大，工作面拓宽与团干部约束机制、激励机制不健全的矛盾，致使部分基层团干部工作积极性不高，责任心不强。这些问题影响了基层团建的成效，也削弱了基层团组织的活力。因此，必须适应形势，理清思路，强化措施，把基层团组织真正建设成为团结教育青年的坚强核心。

一、紧紧围绕党的基本路线抓团建。要围绕党建抓团建。依靠党建加强团的基层组织建设，关键是配备好班子，选好书记，并根据团员青年多样化的需求调整团的基层组织设置，探索建立起联系青年的新型纽带。要围绕经济抓团建。基层团建要适应建立市场经济的需要，抓好团建促经济，积极动员青年投身经济建设，在促进经济发展中建功立业，并用完成工作任务的实际效果来检验团建的成效。要围绕服务抓团建。基层团建要从增强其服从、服务全党工作大局的主动性和自觉性上去把握，把团建和团的工作放到大局中去思考，去安排，在服务大局中找准位置，确定重点。要围绕教育抓团建。

二、用改革的精神抓团建。（一）加强以共青团为核心的青年社团组织建设，扩大团的工作在青年中的覆盖面。（二）改革团的现行基层组织设置。（三）改革团的运作方式。

三、坚持从严治团抓团建。坚持从严治团，就是要求从团的建设的指导思想、方针、原则、方法上都要立足于一个"严"字。（一）要建立健全各种严格的规章制度。（二）要严格团员教育和管理。（三）要严格团内监督。（四）要严肃团的纪律。四、立足经常性工作抓团建。青年与青年工作是永恒的，基层团建要根据形势和因素结构变化的需要不断进行完善和调整；因此，必须以高度负责的精神一以贯之地推动团的建设，避免短期和断期行为，始终不渝，常抓不懈，把团建放到经常性的青年工作中去衡量、去检验。

（作者单位：共青团河口区委）

团干部要善于调查研究

○王文献　牛秀河

坚持实事求是，注重调查研究，是我们党在长期革命斗争中形成的优良作风和光荣传统。在新的历史条件下，重视调查研究，搞好调查研究，对各级团的干部来说，已不仅是一个理论问题，而且更重要的是一个迫切的实践问题。

首先，在改革开放和发展社会主义市场经济的新时期，团的工作出现了许多新课题。共青团要想很好地完成团结、教育、带领、服务青年的历史任务，就必须研究新情况、解决新问题，团的干部就必须深入实际，调查研究。这也是党的实事求是的思想路线、工作路线及群众路线、群众观点在团的工作中的必然要求。

其次，调查研究不仅是一种工作方法、工作作风，而且也是一种素质和能力，是团干部应具备的一项基本功。毛泽东同志曾经指出：没有调查就没有发言权。同样，没有调查研究也就不可能有正确的决策，正确的决策只能来源于正确的调查研究，所以，要想实现决策科学化，团的干部就必须学会调查研究，善于从事调查研究。同时，要想有效地进行调查研究，还必须善于从时代发展的特点和形势变化的需求出发，正确地把握调查的对象和范围，做到方针正确、目标准确、办法科学、有的放矢。

第三，调查研究也是正确地贯彻上级指示的必要条件。要想贯彻落实好，就必须靠调查研究，从本单位、本部门的实际出发，做好"结合"的文章，创造性地而不是消极地、盲从地贯彻落实，使上级的决策和指示变为具体实在的效果，达到预期的目的。

我们党的老一辈无产阶级革命家，都是坚持深入实际、调查研究的模范，各级团的干部都应当继承和发扬这优良传统，树立求真务实的观念，大兴调研之风，把我们的工作做得更加符合党政要求和青年需求，更加富有成效。（作者单位：团市委、利津县油区办）

浅谈保密干部的素质和修养

○马旭光

从事保密工作的干部，可以说是党和国家秘密的管理者，党和国家秘密能否保得好，同他们的政治思想、品质作风和知识能力有很大关系。为了很好地履行职责，完成党交给的任务，保密干部必须十分注意自己的修养，努力提高自身的政治素质和业务素质。

一、提高保密干部素质的必要性。在改革开放的形势下，保密工作面临新的挑战。保密工作的重点由过去只注重政治保密、军事保密和文件保密，转移到经济建设、科学技术、外事活动等方面的保密工作上来，保密工作涉及的面更广、情况更加复杂、任务更为艰巨。我们必须正视现实，奋起直追，努力学习，开阔视野，不断提高自身的政治思想水平、文化科学水平和业务知识水平。

二、对保密干部素质的基本要求。首先，保密干部要有良好的政治素质，具有政治上的坚定性、工作上的斗争性、思想上的开拓性。其次，保密干部应该具备较高的文化科学知识水平，熟悉党和国家制定的保密法规，懂得机要、通信、文件、外事、科技、经贸、宣传方面的保密基本知识，有选择地了解或懂得军工、军事、经济、统计、测绘、气象、海洋以及能源、交通等方面的保密基本知识等等。再次，保密干部还应该具备较强的组织管理能力。我们的任务主要是从宏观、全局、战略上管理党和国家秘密，要做好这项工作，必须提高自己的组织管理能力，其中包括组织和协调的能力、调查研究能力、宣传教育和文字表达能力。以上三个方面概括起来，就是德才兼备。只有具备这三个方面的素质，才能成为一名优秀的保密干部，更好地完成党交给我们的保密工作任务。

三、保密干部素质的培养和提高。为了更快地提高保密干部的政治思想、文化科学知识水平和组织管理能力，从组织上，可以通过短期学习，帮助大家增长知识，增长才干。除此以外，还应采取一些其他办法来加强横向、纵向方面的联系，将信息尽快输送给各地区、各部门的保密干部。从保密干部自身来讲，还要靠自己加强修养，只要进一步增强对保密工作的光荣感、责任感和紧迫感，就一定能够取得好的成绩。

（作者单位：市国家保密局）

发展社会主义市场经济需要律师

○齐彬利

建立社会主义市场经济体制是一项开创性的伟大事业，这项事业的建立和完善，必须有完备的法制规范和保障。律师是国家法律工作者，是上层建筑的组成部分，应积极反作用于市场经济。而市场经济也非常需要律师提供优质高效的法律服务。

一、市场经济需要律师充当"经济警察"。在计划经济向市场经济转轨变型中，迫切需要大量的律师充当"经济警察"来维护市场经济秩序。一方面，律师接受经济主体的委托代理出席法庭起诉、应诉、"打官司"、论曲直；另一方面，通过咨询、代书、见证、法律顾问等业务手段，帮助经济主体审查、起草经济合同，参与经济项目谈判、进行法律论证，加强合同法制，有效的调整各种经济关系、建立规章制度，以提高合同的履约率，预防和减少经济纠纷，促进市场经济井然有序的运行。

二、市场经济需要律师为高层高新领域服务。市场经济要求政府及各行政部门转变职能，实行宏观调控和依法行政。律师可受聘担任各级政府及各行政部门的常年法律顾问，进入政府高级决策层当好法律参谋和助手，依法献计献策，从而提高了政府及各行政部门决策的民主化、法制化、规范化，为政府部门依法管理市场经济保驾护航。市场经济的竞争机制又使我国高科技和新兴经济行业突飞猛进，随之带来了一系列的法律问题乃至纷争。律师在此领域内大有用武之处，通过诉讼和非诉讼职能，提供深层次、高起点的法律服务，引导和规范高新领域市场行为，反对不公平竞争，促进我国现代化科学技术水平的不断提高。

三、市场经济需要律师弘扬法制精神。从一定意义上说，市场经济就是法制经济。然而，需要律师在为社会各界提供全方位、多层次的法律服务中，努力使法制精神贯穿于市场经济运行的始终，促进立法体现改革精神，充分发挥法律对社会行为的先导教育作用。

四、市场经济需要律师开展涉外律师事务。涉外律师事务的开展，可以使外方投资者得到来自律师的法律支援，促使其放心大胆地在中国大陆投资做生意，以增强投资的安全感。

（作者单位：黄河口律师事务所）

思想政治工作领导干部的注重加强企业

○王树仁

在社会主义市场经济条件下，一个企业领导素质的好坏，直接关系到本企业的兴衰与成败。因此，要注重加强企业领导干部的思想政治工作，提高企业领导者的理论水平、政策水平、管理水平和心理素质，培养完善的人格。具体的说，重视抓好领导干部的思想政治工作要做到以下三点：

一要提高企业贯彻党的基本路线的自觉性，必须有一个思想政治统一的领导群体。要使企业在国家经济建设中发挥更大的作用，其关键就是建设一批政治觉悟高、人格意志强、精通业务的，象孔繁森、王廷江式的好干部，建设一支表率作用强，能够密切联系群众的领导群体。建设一支过硬的领导队伍，才能及时地把党的政策化为企业的行动。二是形成企业改革不断深化的良好氛围，必须借助于领导群体的以身作则，带头示范。改革是各种利益关系的重新界定，是各种利益主体的重新协调与分配，随着企业改革的进一步深化，各种利益矛盾更显突出。因此，要正确处理改革中出现的各类矛盾，必须充分发挥企业领导干部的作用。利益调整涉及各层次人员，但对领导干部的利益冲击最大。教育企业领导干部为国家利益、企业生存和发展而严以律己、作好表率，处理好国家、企业和职工个人利益关系。三是充分调动企业职工的积极性，必须首先发挥领导干部的积极性。如果企业领导干部对思想政治工作缺乏信心，缺少深入实地、深入群众的精神动力，或者不注意改进和完善思想政治工作的管理，任凭不公平现象、人际矛盾不断出现，那么调动职工工作积极性就会成为"纸上谈兵"。因此，改变企业领导干部的精神面貌，把他们的能量充分发挥出来，从而带动和发挥一般职工的工作热情，建立起推动企业全面发展的动力机制，这是实现思想政治工作根本任务和提高企业效益不可忽视的环节。

（作者单位：河口公路局）

切实做好新形势下企业的保密工作

○石新立　石磊

企业的发展既关系到企业自身的经济利益，又关系到国家的政治利益。在新的形势下，做好企业的保密工作显得尤为重要，企业保密工作只能加强，不能削弱。

一、做好企业的保密工作，必须切实加强领导。当前，我国正加快建立社会主义市场经济体制，企业不但走向国内市场，而且走向国际市场，参与国际贸易竞争。因此，切实加强领导，认真做好保密工作，以适应新形势的需要，是摆在各级企业领导面前的重要课题。企业领导同志要真正把保密工作提到议事日程上来，这是搞好保密工作的关键。要提高对保密工作重要性的认识，把保密工作做得好不好，与企业的兴衰、国家的安危联系起来，牢固树立越是改革开放，越要加强保密工作的思想。要抓好制度建设，实行规范化和目标化管理，同时做好督促检查，真正把保密工作落到实处。

二、做好企业的保密工作，必须深入扎实地开展保密宣传教育。坚持经常化地保密宣传教育，努力增强广大干部职工的保密观念，是做好企业保密工作的基础。首先，要抓好以《保密法》为主要内容的保密法规和保密制度的学习和宣传。其次，结合企业实际，突出重点，搞好保密宣传。重点抓好企业经济、科技、外事、通信及办公自动化、新闻出版和密件管理等方面的保密工作。各行各业和各个单位都要明确保密要害部门、部位，建立分管领导和工作人员责任制，立足于防范，确保万无一失。第三，加强培训，搞好保密干部队伍建设。

三、做好企业保密工作，必须正确处理"保"与"放"的关系。要按照中央关于搞好大中型企业的精神，遵循合理、合法、适度的原则，努力使保密工作推动和保障企业经济的发展。坚持两手抓，该保的保住、保好，该放的放开、放宽，科学地划密、降密和解密，努力把企业保密工作提高到一个新水平。

（作者单位：胜利采油厂、利津县供销社）

热烈庆祝东营广播电视大学成立十周年

建校十年　成果辉煌

——东营电大十年发展回顾

1985年9月，东营广播电视大学正式成立。从此，我市终于有了自己的高校。东营电大诞生于百业待举的建市初期，面对当时落后的经济和教育状况，毅然肩负起了光荣而艰巨的历史使命。在市委、市政府的正确领导下，在社会各界的大力支持帮助下，电大师生发挥艰苦奋斗的创业精神，坚持“边建设边发展”的建校方针，克服资金短缺，师资匮乏等困难，辛勤耕耘，无私奉献。踏平一次次坎坷，历经十个春秋，东营电视大学沐浴改革开放的春风不断发展和壮大，已成为我市培养各类专业人才的重要基础。十年前，只有六间平房办学，如今已建成为占地204亩、建筑面积25000平方米的校园，首届招生只有54人，今年招生660多人，在校生1300多人。十年来，为社会输送了2500多名合格毕业生。完成了对全市2300名教师的专业合格证书和部分学历培训以及22000多名非师范类在职人员的岗位培训。为我市九年制义务教育的顺利实施，为当地经济建设和社会发展做出了积极贡献。

1993年，经省政府批准东营教育学院成立，与东营电大联合办学，并在两校联合的基础上借助外地高校力量创办了东营联合大学，成为集普通高等教育、成人高等教育和高等职业技术教育于一体的综合性地方高校。东营联合大学的成立，标志着我市地方高等教育基础框架已初步确立，我市高等教育事业进入了一个全面发展的新的历史时期。

东营联合大学走出了与外地高校横向联合、与当地企业密切合作，外联内兼联合办学的新路子。打破了电大单一的办学模式，突破了原来小规模低效益办学的格局，显示了强大的生命力。目前已实现了与天津大学、石油大学、山东工程学院、烟台大学、山东经济管理干部学院、山东政法干部学院等高校联合办学。并与东营市化工公司、大王企业集团总公司、南里实业公司等企业建立了密切联系。短短的几年里便取得了良好的社会效益和经济效益。在1995年青海召开的全国电大系统工作会议上，受到与会同行的肯定和好评。

东营联合大学充分发挥联合办学多位一体的功能优势，采取电视教育与面授教育并举，学历教育与非学历教育并存，脱产学习与在职培训相结合，本科、专科、中专教育兼顾的多形式、多规格、多层次的办学形式。紧紧围绕当地经济建设灵活设置专业，培养培训各类应用型人才。目前，学校设有数理、化工、机电、经贸、政史、语言文学、艺体等7个系，开设二十多个专业。在籍学员7000多人，常驻校生已达1300多人，其中，电大系统脱产大专生664人，业余大专生171人，高等职业技术教育班95人；电视中专生1993人，其中脱产生816人（直属脱产班443人）。与天津大学联合招收脱产大专生31人；与省经济管理干部学院、省政法干部学院、烟台大学等联合举办本科学历教育261人，专科学历教育296人，中专学历教育130人。在教师培训方面，承担着365名教师的高师函授，430名音像本科生培训和1400多名卫电师专学员的培养培训任务。在职人员岗位培训2536人。

十年春秋，成果辉煌。发展电大，加强联合，多位一体，综合办学，确是投资少、效益高、快速发展我市高教事业的成功之路。

经过十年锻炼培养，学校造就了一支业务素质较好，专业结构合理，思想比较稳定的师资队伍。学校基础设施建设得到很大发展。并在深化内部管理体制改革，加强学校规范化建设方面积累了经验，取得显著成效。随着黄河三角洲的全面开发以及《中国教育改革和发展纲要》和我省关于加快发展地方高等教育战略决策的实施，东营联合大学进入了大发展的新时期。为适应新形势、新任务的需要。落实市教育会议给我们提出的高教事业发展目标。学校将不断深化内部管理体制和教学、科研以及招生分配等各项制度改革，继续坚持多形式、多层次、多规格的办学模式，努力加强学校规范化建设，全面提高教育教学质量，力争在近几年内，把学校建成专业设置合理、设备设施配套、功能齐全、规模适当，与黄河三角洲地区经济建设和社会发展相适应的综合性地方高校，为黄河三角洲灿烂美好的明天，做出更大的贡献。

坚持德育为首育人方针　培养德才兼备合格人才

东营电大肩负着为黄河三角洲地区培养各类专业人才的重任。东营电大的培养目标是：把学生培养成为具有为社会主义现代化建设而奋斗的远大理想，具有马克思主义的基本观点和求实创新精神，热爱专业并具有从事专业工作所必备的理论知识和操作技能，具有良好的道德品质和行为习惯，德、智、体全面发展的专业技术人才。

为了在短短的二三年时间内实现培养目标，根据电大学生总体素质比较低的实际情况，学校始终把德育工作放在首位，以爱国主义教育作为主旋律，下大气力狠抓政治思想、道德行为的教育和督导，以确保培养出的学生首先在政治思想上合格。

学校成立了由校党委直接领导，学管处、教务处、团委、学生会为主要成员单位的德育工作委员会，形成了学生道德行为督导委员会、督导办、班主任共同参与的三级德育工作网络，保证了德育工作的持续有效开展。

学校紧密联系本校实际，开展了系列教育活动。学校德育工作做到了“四个结合”：一是普遍教育与重点教育相结合；二是学校教育与家庭社会教育相结合；三是常规教育与专题教育相结合；四是理论教育与实践教育相结合。对学生实行了德育记入学分，并明确规定，学生德育不合格者一律不发毕业证。制订完善了常规检查、个人积分评定先进个人、奖学金和班级积分评定先进班集体制度。积极倡导学生开展“自我管理、自我服务、自我教育”活动，培养学生服务意识，增强工作技能。对教师加强了职业道德教育，开展教书育人活动，积极倡导教师树立勤奋学习，精益求精，热爱学生、诲人不倦，谦虚谨慎，团结协作，以身作则，为人师表的职业美德。学校对教职工进行包括职业道德在内的全面考评，并将此作为评优晋级的重要条件之一。

健全的组织制度，得力的工作措施，保证了德育工作的顺利开展，大大促进了校风、班风、教风、学风建设，使学生整体素质全面提高。仅1995年就有9个班被评为省电大系统、学校先进班集体，涌现出省三好学生41名，校三好学生211名，有100多名同学被评为优秀团员，120名学生被评为优秀团干部和学生干部，有49名同学被评为优秀毕业生。有400人写了入党申请书，其中有17名同学被发展为中共预备党员。东营电大以出色的成绩被评为全省电大系统德育工作先进单位。

东营电大将在认真总结经验的基础上，全面贯彻落实《爱国主义教育实施纲要》和《中共中央关于进一步加强和改进学校德育工作的若干意见》，深入研究社会主义市场经济条件下学校德育工作的新特点，积极探索符合青少年成长规律的德育工作新思路。建立更加行之有效的保障机构和工作运行机制，为把学校建成培养德才兼备社会主义建设者和接班人的坚强阵地而不懈努力。

发挥系统功能优势　不断提高教育质量

以东营电大为依托的东营联合大学作为一所集普通高等教育、成人高等教育和高等职业技术教育与一体的综合性高校，除具有投资少、效益高等优点外，还具备自身特有的系统功能优势。主要表现为教学手段的先进性、专业设置的灵活性和办学形式的多样性。

联合大学采用的是先进的现代化电教手段，拥有制作音像教学节目的先进设备，建有卫星地面接收站和闭路电视播放系统，能够接收和传送中央电视台的所有教育节目，使学生能够清晰地收看到由全国著名学者主讲的课程。这种先进的音像教学手段突破了传统教育在时空条件上的局限性，这是其他普通高校、一般成人高校和高等自学考试机构难以相比的。

在利用现代先进教育手段的同时，借用外校师资和科研成果，提高我校教师队伍的整体素质，弥补电视、录相课之不足，并有针对性地加强实践性教学环节，注重实验课教学及实际操作技能的训练，并加强了实践基地建设。1995年在河口、利津、广饶等县区建立了7处教学实习基地。联合大学的专业设置是十分灵活的，可以从预定的二百多个专业中挑选出适合本地经济建设需要的专业。若有必要，还可以根据当地实际自己增开专业。东营联合大学目前已开办了中文、英语、化工、外语、外经外贸、机电、电气、办公自动化、财会等近三十个专业。这种灵活的专业设置很好地适应了黄河三角洲开发建设对各类专业人才的需求，也完全符合《中国教育改革和发展纲要》中关于“高等教育要进一步改变专业设置偏窄的状况，拓宽专业业务范围”的指导方针。

学校充分发挥联合办学、多位一体的系统功能优势。采取电视教育与面授教育并举、学历教育与非学历教育并存，脱产学习和在职培训相结合，本科、专科、中专兼顾的多形式、多层次的办学方式，培养多规格多层次的人才，最大限度地适应了社会各方面的需要。也正因为发挥了联大的系统功能优势，并通过科学严格的教学管理体系和质量评估监督机制的建立，进一步保证了教育教学质量，才使得东营联合大学的教育教学质量不断提高，并具备“专业设置的社会性”、“人才培养的职业型、实用型”等办学特色，在社会上赢得了良好的声誉。在今年省电大组织的教学质量检查评估中总评成绩名列前茅，得到充分肯定。

庆祝东营广播电视大学成立十周年专页

撰　稿：郝宝国

责任编辑：黄功霖

认真贯彻《纲要》精神　积极探索高等职业教育发展的新路子

国务院副总理李岚清同志指出：“中国教育改革的根本出路在于大力发展职业教育”“高等教育要进一步提高教学质量和办学效益。要改变条块分割体制下的‘小而全’，低水平重复，自我封闭的办学格局，要积极探索高等教育办学的新模式”。

东营电视大学紧跟社会发展的步伐，根据黄河三角洲开发建设迫切需要大批应用型人才的现实，确定了“面对现实，适度超前，抓住机遇，加快发展”的方针，以《中国教育改革和发展纲要》精神为指针，积极探求我市高等教育的办学新模式，变封闭性办学为开放性办学，走出了一条通过与外地高校及地方企业联合办学，大力发展高等职业技术教育的新路子。

目前已与天津大学、石油大学等六七所高校以及大王企业集团总公司、南里实业公司等部分企业的联合办学。通过与其他高校的联合，借用其科研成果、教学实验设施和师资力量，大大提高了教育质量。通过与企业的联合，可随时了解人才市场需求情况，及时调整专业，更好地满足社会需要。为进一步密切学校与社会的联系，东营联大还积极筹备成立董事会，其主要任务是：决定联合大学的办学方针，有关政策、重要条例；审定学校长远规划、年度工作计划、专业设置、人才培养规格层次；加强横向联合、疏通办学渠道，争取社会广泛支持，保证联大的健康发展。

东营联合大学走上了一条依靠多方力量，采取多种形式发展职业技术教育培养各类应用型专业人才的路子，取得了明显的经济效益和社会效益。现实了培养的人才由统招统分向缴费上学指导就业，自由择业顺利过渡的改革发展目标，符合了国家高等教育改革发展的思路。

逐步发展壮大起来的东营联合大学，在大力发展普通高等教育和成人高等教育的同时，正努力开拓着一条发展职业教育振兴当地经济的希望之路。

东营广播电视大学十年校庆恭贺单位

（排名不分先后）

中共东营市委组织部
中共东营市委宣传部
东营市委办公室
东营市人民政府办公室
东营市中级人民法院
东营市人民检察院
东营区委、区政府
河口区委、区政府
广饶县委、县政府
垦利县委、县政府、县政协
利津县委、县政府
东营市总工会
共青团东营市委员会
东营市妇联
东营市教委
东营市招生办公室
东营市经济研究中心
东营市财贸委
东营市经委
东营市计委
东营市外经委
东营市城建委
东营市计生委
东营市科委
东营市体委
东营市农委
东营市侨办
东营市人事局
东营市劳动局
东营市旅游局
东营市物价局
东营市文化局
东营市粮食局
东营市林业局
东营市财政局
东营市政局
东营市档案局
胜利石油管理局工程机械厂
胜利石油管理局集输公司
胜利石油管理局通讯工程公司
淄博唐山建工实业股份有限公司
东营市保密局
东营市乡镇企业局
黄河三角洲自然保护区管理局
东营市卫生局
东营市工商局
东营市土管局
东营市审计局
东营市广播电视局
东营市国税局
东营市东城邮电局
东营市二轻局
东营市人民银行
东营市人民医院
东营市报社
东营市电视台
东营市广播电台
东营市化工集团总公司
东营市五星集团总公司
山东省工会管理干部学院东营艺术部
东营市人才交流中心
东营市气象局
东营市建筑公司
东营市超越公司
东营市生物工程公司
滨州建筑第三公司
东营市委党校
东营农校
东营财校
东营师范
东营体校
东营商校
东营劳动技校
东营市汽车驾驶培训学校
东营市盲聋童学校
东营市一中
东营市实验中学
东营市实验小学
东营市海河小学
东营市市直综治委
广饶县教委
广饶县招办
广饶一中
广饶二中
广饶三中
广饶四中
广饶六中
广饶县城东中学
广饶县职业高中
广饶县劳动局技校
广饶县实验中学
广饶县中心初中
广饶县第一小学
广饶县第二小学
广饶县大王成人中专
广饶县委党校
广饶县教师进修学校
广饶县职业中专
广饶县大王镇委、镇政府
广饶县科委
广饶县电业局
广饶县农牧局
广饶县宾馆
广饶县财政局
广饶县建筑公司
颜徐乡第二建筑公司
广饶县稻庄镇委、镇政府
码头乡政府
码头乡教委
码头中学
央上中学
高杨中学
西刘桥乡政府
西刘桥乡教委
西刘桥乡中学
东营造纸厂
东营信义集团公司
东营新华印刷厂
东营信义集团公司
东营区教委
东营区招办
东营区财政局
东营区劳动服务公司
东营区武装部
东营区东城街道办事处
东营区一中
东营区二中
东营区三中
东营区职业高中
东营区胜利镇委、镇政府
东营区辛镇村民委员会
东营区公路局
河口区教委
河口区招办
河口区财政局
河口区一中
垦利县教委
垦利县招办
垦利县一中
垦利县财政局
利津县教委
利津县招办
利津县财政局
利津县一中
利津县二中
利津县教师进修学校
利津县利津镇中学
利津县职业高中
利津县技校
军马场中学
军马场技校
军马场教育科
军马场造纸厂
军马场化工厂
山东省教育委员会
山东广播电视大学
山东省教育学院
济南广播电视大学
青岛广播电视大学
淄博广播电视大学
潍坊广播电视大学
烟台广播电视大学
威海广播电视大学
济宁广播电视大学
泰安广播电视大学
胜利油田广播电视大学
齐鲁石化广播电视大学
德州广播电视大学
滨州广播电视大学
临沂广播电视大学
菏泽广播电视大学
聊城广播电视大学
济铁广播电视大学
莱芜广播电视大学
日照广播电视大学
枣庄广播电视大学
张家洼矿广播电视大学
莱钢总厂广播电视大学
济南教育学院
青岛教育学院
淄博教育学院
潍坊教育学院
烟台教育学院
威海教育学院
济宁教育学院
泰安教育学院
德州教育学院
滨州教育学院
临沂教育学院
菏泽教育学院
聊城教育学院
胜利油田教育学院
市委组织部干训科

社址：山东省东营市东城府前街东首路北、市政府办公大楼东侧　邮政编码：257091　电话：总编室8331642　经济部：8331541　通联部：8332521　广告部：8331542（东城）　昨日开印：18时20分　广告许可证：06003号